

MEMORIA TÉCNICO DESCRIPTIVA

OBRA

CAPS “LEANDRO N. ALEM”

**PROTOTIPO
EN ESQUINA 20mx40m
6 CONSULTORIOS**

Obras Principales

Ref.: CAPS "LEANDRO N.ALEM"
Prototipo en Esquina 20m x 40m
6 Consultorios
Localidad: VEDIA
Partido: LEANDRO N. ALEM

MEMORIA DESCRIPTIVA

1. Generalidades:

La presente documentación corresponde al Proyecto de construcción del CAPS "Leandro N. Alem", un Prototipo Sistematizado para un Centro de Atención Primaria de Salud, a ejecutar en el predio ubicado en la esquina de las calles P. Vargas y M. Rosas de la Localidad de Vedia, Partido de Leandro N. Alem. La misma responde a un Programa de Necesidades Médico Arquitectónico planteado y consensado por las Autoridades del Ministerio de Salud de la Provincia de Buenos Aires.

El Prototipo deberá ser adecuado según Plano de Implantación.

2. Descripción general de la Propuesta:

El edificio a construir, se desarrolló en forma tal que permita el perfecto ajuste entre las necesidades programáticas y las características naturales del terreno. Se ubicará en el mismo dejando un retiro de 1.00m en ambas líneas Municipales.

Por tratarse de un prototipo, se deberá determinar en forma exacta el perímetro y ubicación del edificio en el terreno asignado, antes de retirar los árboles que pudieran existir en los mismos de acuerdo con lo indicado en el Plano de Implantación. Verificando además que los restantes a conservar y proteger, se encuentren efectivamente por fuera de dicho sector.

Se determinaron tres áreas perfectamente diferenciadas: Una considera el ingreso de pacientes ambulatorios al sector de Administración para su posterior derivación, otra reúne todos los Consultorios de atención incluida la Enfermería y otra conformada por un Salón de Usos Múltiples con apoyo de Office y Sanitario, conectado con la Administración a través de un Hall Público con Espera, pero que además cuenta con un Ingreso desde la vía pública a través de un espacio semicubierto, permitiendo de esta forma su utilización de modo independiente.

El ingreso de pacientes en ambulancia se realizará por un Acceso independiente que permite su descenso por medio de un espacio semicubierto con vinculación directa a la Enfermería, a la cual se ingresa a través de un local de control. El Ingreso de Servicio contiguo al Ingreso de la ambulancia permite el abastecimiento de Tubos de Oxígeno, mantenimiento del Grupo Electrónico y el retiro de los Residuos tanto Biopatgénicos como Domiciliarios.

El Hall Público con Espera y la Circulación con esperas, articulan todas las funciones, siendo además los centros de evacuación en caso de incendio. La Administración se ubicará de modo tal que permita la

recepción y posterior derivación de los pacientes a los distintos Consultorios, contando con una Espera. Se ejecutarán además, seis (6) Consultorios de los cuales cuatro (4) serán de atención general, uno (1) Odontológico y uno (1) Ginecológico con Baño incluido. Se completa la propuesta con un amplio Salón de Usos Múltiples, Sanitarios para Público de ambos sexos, Sanitario adaptado para Discapacitados y Sanitarios para el Personal, Depósito General en el S.U.M., Office de Personal y de Limpieza, Sala de Máquinas, Tableros de Electricidad, Circulación de Servicio con salida directa al exterior que conecta a través de un espacio Semicubierto con los Depósitos de Residuos Biopatogénicos y Residuos Domiciliarios. Contiguo a los Depósitos de Residuos se ubicará un local para albergar los Tubos de Oxígeno y el Grupo Electrónico, el cual se colocará próximo a la Toma de Energía. La Enfermería y Vacunatorio, se ubicarán de modo tal que el Office de Enfermería quede entre ambos locales con el fin de abastecerlos de insumos en forma simultánea. La Farmacia con el Depósito de Medicamentos se ubicarán en un área central que permita el expendio de los mismos tanto al Público desde el Hall como a los Consultorios y la Enfermería desde el área de Emergencias.

Se consideró necesario elevar 30cm el nivel interior de todos los solados, considerando como nivel $\pm 0,00$ el indicado como Arranque sobre Línea Municipal que no debe ser inferior a la cota de no inundabilidad otorgada por el Municipio.

Se ejecutará un cerco de mampostería y rejas sobre Línea Municipal. En los laterales y fondo se colocará un cerco de alambre romboidal con postes de madera dura de 2,00m de altura. La seguridad se brindará por medio de rejas fijas y móviles en todas las aberturas.

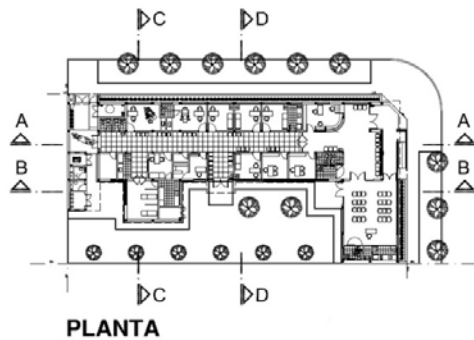

3. Descripción partes constitutivas del Proyecto:

A- OBRAS PRINCIPALES

1. Tareas Preliminares:

- Se desmalezará el terreno.
- Se rellenará y nivelará el terreno en el sector que ocupará el edificio hasta lograr los niveles indicados según se indique en el relevamiento del terreno asignado para la Implantación del mismo.
- Se elevará el nivel del piso interior para lograr alcanzar los +0.30m sobre el nivel de vereda en Límite del Terreno.

2. Mampostería y Tabiques:

- Se ejecutarán muros de mampostería de ladrillos huecos de 0,12m-0,18m y 0,20m de espesor según se indica en los planos de Planta, Planilla de Locales y E.T.P.
- Todos los tabiques divisorios interiores serán de mampostería de 0.12m, según especificaciones del Pliego de Especificaciones Técnicas.
- El Baño del Consultorio Ginecológico se ejecutará con mampostería tradicional de ladrillos cerámicos de 0.12m según Plano de Detalle de Sanitarios.
- Los tabiques de los Sanitarios para Público y Personal serán ejecutados con mampostería tradicional de ladrillos cerámicos de 0.12m según Plano de Detalle.
- Los tabiques que conforman el mostrador de Atención se ejecutarán con placas de roca de yeso según Plano de Detalle.

3. Aislaciones:

- Se ejecutarán aislaciones sobre terreno natural.
- Capa aisladora cajón en todos los muros.
- Aislaciones sobre losa.
- Se aislarán con láminas de plomo los muros perimetrales del Consultorio Odontológico.

4. Juntas de Dilatación:

- Se ejecutarán Juntas de Dilatación en estructuras de hormigón armado, cielorrasos, mampostería, entre carpintería y mampostería, en contrapisos y pisos según Pliego E.T.P.

5. Revoques:

- Los revoques gruesos y finos, tanto interiores como exteriores, se ejecutarán según Pliego E.T.P.

- Las Circulaciones, Hall Público, Esperas, S.U.M., Ingreso de Enfermería, Enfermería y Office de Enfermería, llevarán dos tipos de revoque: uno hasta la altura del guarda pared o guarda camillas, y otro a partir del citado elemento hasta cielorraso, según especificaciones del E.T.P., Planilla de Locales y Plano de Cortes.
- Revoques Interiores a la cal fina y planchado con enduido plástico.
- Revoque exterior con azotado hidrófugo y fino a la cal.
- Tabiques de roca de yeso sobre estructura metálica en Administración.

6. Alféizares y Dinteles:

- Todos los alféizares tanto interiores como exteriores se ejecutarán a filo de revoques.
- Los dinteles sobre carpinterías se ejecutarán a filo de revoque.
- Los dinteles corridos de protección de las carpinterías, según se indica en Planos de Cortes y Vistas, serán sobresalientes.
- Todos los aleros y sectores de cubiertas con libre escurrimiento, llevarán una buña rehundida a modo de cortagotas de 1x2cm ejecutada a 2cm del borde en el filo inferior de los mismos según Plano de Detalle de Cargas.

7. Revestimientos:

- Los revestimientos de locales sanitarios se ejecutarán con porcelanato color blanco, según Pliego E.T.P.
- Placas de Porcelanato de 30x60cm en Office y Sanitarios. Altura de revestimiento según Planilla de Locales.

8. Cielorrasos:

- Se ejecutarán cielorrasos independientes de roca de yeso, (fijos y desmontables), aplicados bajo losa de yeso y a la cal fina según Planilla de Locales y E.T.P. Altura y detalle, según Plano de Cortes y Planilla de Locales.
- Los cielorrasos exteriores serán a la cal aplicados bajo losa, llevarán como terminación el mismo color correspondiente al aplicado en la carga de dichas losas, según Plano de Cortes y Vistas.
- En la Sala de Máquinas, Grupo Electrógeno, Tubos de Oxígeno y Residuos Biopatogénicos y Domiciliarios se ejecutarán cielorrasos de yeso aplicado bajo losa.
- Todos los locales interiores llevarán cielorrasos suspendidos de placas de roca de yeso según Planilla de locales y E.T.P.
- Se deberá reforzar la estructura del cielorraso de la Enfermería en el sector donde se indica la ubicación de la cortina tipo Roller que separa las camillas de atención, según Planos de Planta Baja y Planta de Cielorrasos.
- Todo a lo largo del cielorraso de la Circulación con Espera y la espera con salida, se colocará un sector desmontable para facilitar el

acceso a las distintas instalaciones según se indica en Planos de Planta Baja, Planta de Cielorrasos, Cortes y Planilla de Locales.

- Todos los cielorrasos interiores serán de color blanco terminados con pintura especial según Planilla de Locales y E.T.P.

9. Contrapisos:

- Todos los contrapisos se ejecutarán según Planilla de Locales y Pliego E.T.P.

10. Pisos, Umbrales y Solias:

- Los pisos interiores y los exteriores ubicados en los espacios semicubiertos de Ingresos serán ejecutados con placas graníticas de 40x40cm color Nápoli, según Planilla de Locales y E.T.P.
- Los Sanitarios de Público y Personal de ambos sexos y Discapacitados llevarán piso de Placa granítica de 30x30cm, según Planilla de Locales y E.T.P.
- Tanto el Office de Personal como el de Limpieza y el Office del S.U.M., llevarán piso de Placa granítica de 30x30cm, según Planilla de Locales y E.T.P.
- Los solados exteriores serán de hormigón rayado según Planilla de Locales y E.T.P.
- La vereda Municipal se ejecutará de acuerdo a la normativa provista por el Municipio correspondiente.
- Los umbrales y escalones del Ingreso de Público serán de placas graníticas ídem piso según E.T.P.
- Los umbrales cuya longitud exceda 1.00m serán ejecutados con tres piezas de placa granítica. La de mayor longitud se colocará en el centro, la diferencia será ajustada en los extremos para evitar la unión en el lugar de mayor tránsito. En caso de escalones de mayor longitud, se colocarán todas piezas de igual tamaño haciendo coincidir las uniones con las del solado.
- En el Ingreso desde la vereda Municipal se ejecutarán dos escalones de 0.15m de altura cada uno para salvar el desnivel ocasionado por la elevación del Edificio. La terminación de los mismos se hará con placas graníticas según detalle y E.T.P.
- En todas las puertas interiores se colocarán solias de placas graníticas ídem piso según E.T.P.
- Umbrales y Solias: Placa granítica Nápoli.
- Como terminación de los solados exteriores se ejecutará un cordón de Hormigón armado.
- A sólo efecto de la determinación de los colores se usaron catálogos de:
- Blangino compacto JB para pisos de Placas graníticas.

11. Zócalos:

- Todos los locales de Administración llevarán zócalos de placas graníticas rectas.
- Se colocarán zócalos sanitarios en todos los Consultorios, Office, Sanitarios, Vacunatorio y Enfermería según Planilla de Locales y E.T.P.
- Todas las veredas perimetrales llevarán zócalo rehundido de cemento según E.T.P.

12. Cubiertas:

- Tanto las cubiertas de losa plana inaccesibles como las de chapa serán ejecutadas según E.T.P.

13. Carpinterías:

- Todas las carpinterías de chapa, aluminio y madera serán ejecutadas según E.T.P.
- Carpinterías: con marco y hojas de aluminio.
- Carpinterías: con marco de chapa doblada y hojas de madera.
- Laminado de Puertas placa: L 120-Blanco.
- Carpinterías: con marco y hojas de chapa doblada.
- Se colocarán rejas de seguridad según Plano de Detalle en todas las carpinterías que den al exterior y en la ventana de expendio de medicamentos ubicada en la Farmacia con acceso desde la Circulación con Espera, como se indica en la Planta de Ubicación de Carpinterías, Muebles y Mesadas.

14. Mesadas:

- Todas las mesadas serán de granito natural color gris mara según Plano de detalle, Planilla de Locales y E.T.P.

15. Vidrios y Cristales:

- Todos los vidrios y espejos deberán cumplir las normas indicadas en el E.T.P. Su ubicación y dimensiones serán de acuerdo a lo indicado en las Planillas de Carpintería.
- Todas las ventanas de los Consultorios llevarán vidrios con un sector translúcido hasta una altura de 1,60m desde nivel de piso interior terminado para evitar las visuales desde el exterior.

16. Pinturas:

- Todas las pinturas deberán respetar las indicaciones del Pliego E.T.P. y se aplicarán según se indica a continuación.
- Muros exteriores del edificio en aleros y losas en semicubiertos: Color Blanco
- Muros exteriores en general: Color 2312T.

- Tanques de Reserva de Agua y muros entre carpinterías: Color Blanco.
- Gabinetes de Residuos, Tubos de Oxígeno y Grupo Electrónico: Color Blanco.
- Muros y Tabiques interiores: Color Blanco.
- Muros y Tabiques interiores sobre guarda pared o guarda camillas en Circulaciones, Esperas, S.U.M., Ingreso Enfermería, Enfermería y office de Enfermería: Color Blanco.
- Muros y Tabiques interiores bajo guarda pared o guarda camillas: Color 2312T.
- Tabiques bajo mostradores según Corte A-A y Detalle: Color 2824D.
- Cielorrasos de placas de roca de yeso: Color Blanco.
- Cielorrasos exteriores en espacios semicubiertos: Color Blanco.
- Cantoneras de cedro en puertas placa: Barniz cedro natural semibrillo.
- Esmalte sintético en rejas: Color KL-020-Gris.
- Esmalte sintético en puertas de chapa exteriores: Color Blanco.
- A sólo efecto de la determinación de los colores se usaron catálogos de:
- Ligantex para muros interiores y exteriores.
- Esmaltes y Pinturas: Sherwin Williams.

17. Mobiliario:

- Todo el mobiliario fijo y móvil deberá respetar las especificaciones del Pliego E.T.P.
- La ubicación de los mismos se encuentra en el Plano de Ubicación de Carpinterías, Muebles y mesadas.
- Los módulos Mu1, Mu2 y Mu3, que individualmente o combinados conforman los muebles bajo mesada, según se indica en Plano de Detalle de Muebles, no llevarán fondo ni tapa superior para permitir el ingreso de las ménsulas que sostienen las mesadas y las cañerías de alimentación y desagüe. Se colocará un zócalo de 0.10m de ancho a modo de estructura en la parte posterior para permitir la fijación al muro por medio de bulones roscados. En caso de colocar varios módulos apareados, los mismos se fijarán entre sí en forma interna por medio de tornillos asegurando su perfecta nivelación. Debido a que las mesadas se sostienen por medio de las ménsulas, los módulos sólo deberán soportar su propio peso.
- Laminado del Mostrador en Administración: L 101-Roso Montecarlo Semimate.
- Laminado en Interiores de muebles: L 120-Blanco Semimate.
- Laminado de Puertas de muebles y frente de cajones: L 101-Roso Montecarlo Semimate.
- A sólo efecto de la determinación de los colores se usaron catálogos de:
- Fórmica: Laminados melamínicos.

18. Varios:

- En las Circulaciones, Esperas y S.U.M. se colocarán guardas de pared de PVC según Planilla de Locales y E.T.P.
- Guarda pared WG-3 PVC 50mm 380 Cordovansolid.
- En el Ingreso Enfermería, Enfermería y Office de Enfermería se colocarán guarda camillas de PVC según Planilla de locales.
- Guarda camillas WG-3 PVC 200mm 380 Cordovansolid.
- A sólo efecto de la determinación de los colores se usaron catálogos de:
 - Pawling: Guarda de Pared y Guarda camillas.
- Se colocarán canaletas de Hierro Galvanizado, en las cubiertas de chapa para contener la caída de agua. Las mismas desaguarán sobre las losas adyacentes por medio de desparramadores de polipropileno, cuyo tamaño deberá ser determinado según especificaciones del Departamento Técnico Complementario.
- Se colocará una rampa especialmente diseñada para discapacitados con una pendiente de 8% según Plano de Detalle como así también sanitarios especialmente adaptados para personas con capacidades disminuidas.

19. Cartelería y Señalética:

- El Logotipo Institucional (Exterior), será ejecutado de acuerdo a lo especificado en el E.T.P. y colocado según el Plano de Imágenes y Vistas.
- La Cartelería y Señalética (Interior y Exterior) será ejecutada y colocada de acuerdo a lo especificado en el E.T.P.

20. Parquización y Forestación:

- La parquización del espacio exterior denominado en Plano de Planta como Obras Exteriores, deberá ser ejecutada según lo especificado en Pliego E.T.P.
- Se plantarán diez (10) Lagostroemias dos (2) Alba y ocho (8) Púrpura en el interior del predio, se colocarán dos (2) Cyperus Papyrus (Papiros): uno en el cantero del Grupo Electrónico y otro en el Acceso secundario, se cubrirá todo el cantero sobre Línea Municipal con Agapanthus y se plantará césped sobre el terreno natural designado como Obras Exteriores, según se indica en Plano de Planta de Techos y Planta Baja.
- Se plantarán además once (11) Fresnos en la vereda Municipal, según se indica en Planta de Techos.
- En el centro del predio se plantarán dos (2) Jacarandás, según se indica en Planta de Techos.

B. ESTRUCTURAS

- La presente documentación corresponde al Proyecto de Obra nueva de un prototipo sistematizado del Centro de Atención Primaria de Salud CAPS.

- Los trabajos a realizar, comprenden la construcción del Edificio, realizando un pre dimensionado con bases, pilotines, vigas, columnas, losas y estructuras metálicas para estimar un presupuesto del proyecto.
- Los recaudos constructivos a prever en el cálculo a presentar se basaran en los datos aportados por el estudio de suelo.

Características de los Materiales:

- Hormigón H-30
- Acero ADN 420Pa
- Profundidad de Fundación: - 1.50 m B.N.T.N

La empresa contratista deberá presentar planos, memoria de cálculo definitivos y estudio de suelos.

C1. INSTALACION DE ELECTRICIDAD

La Instalación eléctrica será completa y reglamentaria. Lo mismo incluye:

- Toma de Energía: Completa reglamentaria a Proveer e Instalar.
- Alimentadores: Provisión e instalación de la totalidad de los mismos.
- Tableros Eléctricos: Provisión e instalación de la totalidad de los mismos.

Canalizaciones: Provisión e instalación de la totalidad de las mismas

- Mat. Inst. Eléctrica: Provisión e instalación de la totalidad de bocas IUG, TUG, TUE, ACU, PERISCOPIOS reglamentarias.
- Iluminación y equipos eléctricos: Provisión e instalación de la totalidad de los Artefactos de iluminación, y anafes eléctricos.
- Grupo Electrónico: Se Provee y se Instala G.E. nuevo de 10kVA Transferencia Manual
- Protección contra contactos indirectos: Completo Según Normativa Vigente: P.A.T. de la instalación y de servicio.

En relación a la Provisión e instalación de Sistemas de Muy Baja tensión, se consideran los siguientes:

- Detección y Aviso de Incendio: Provisión Instalación y puesta en marcha de central Convencional Completa Con Canalizaciones, Cableados, Detectores, Pulsadores y sirenas Reglamentarias.
- Telefonía: Provisión e instalación de Central telefónica 16 Internos con Programacion, cableado y provisión de bocas de Teléfono.
- Red de Informática: Provisión llave en mano de Rack Completo para todos los puestos de trabajo– Cableado Estructurado y certificado de Todas las bocas de Datos. Cat 5e.
- Sistema de turnos: Provisión e instalación completa Turnero Digital con pulsadores.
- Sistema de Televisión: Provisión e instalación de Acometida aérea, canalización, cableados, distribución y bocas de TV completas.
- Sistema de CCTV: Analógico Completo llave en mano.

- Sistema de Alarmas: Provisión e instalación de Central de alarmas completa en toda la obra.

C2. INSTALACION SANITARIA

Esta instalación comprende:

- Alimentación de agua fría: La instalación de agua corresponde a nueva distribución para provisión sanitaria a partir de la extracción de agua mediante bomba sumergible conectada a tanque cisterna la cual alimentara los tanques de reserva tricapa.

Alimentación a artefactos mediante caños de PPL, de acuerdo a diámetro y recorrido indicado en plano.

- Desagües cloacales: la instalación cloacal se realizará a través de cañerías de PVC, conectadas luego a una cámara de inspección que desaguara a la red cloacal.
- Sistema de extinción de incendio: a través de matafuegos triclase, Co2, AFF y cañería seca con boca de impulsión en vereda para la utilización de bomberos.
- Desagües pluviales: Las cubiertas de chapa desaguaran mediante canaletas de chapa galvanizada a losas con embudos de polipropileno. El recorrido horizontal desagotara a cordón cuneta o Zanja.

C3. INSTALACION GASES MEDICINALES

- Se colocará un compresor de 1hp que que ubicará en sala de máquinas, para el sillón odontológico.
- Se distribuirá por cielorraso y se alimentará con oxígeno cuatro consultorios, la enfermería y vacunatorio, indicados en el plano, desde el depósito donde se encuentra el manifold con reguladores y sus respectivos tubos de oxígeno.

C4. INSTALACION TERMOMECANICA

El objetivo de la instalación termomecánica en esta obra es la provisión de un nuevo sistema de climatización de confort y ventilación mecánica.

- Los ambientes serán provistos, según plano, por 18 (Dieciocho) equipos separados splits frío- calor, con su correspondiente alimentación eléctrica (s/ IE D.T.C).

4. Cálculos, Muestras, Ensayos y Pruebas:

- a. Las muestras de todas las partes constitutivas del edificio, pisos, revestimientos, carpinterías, artefactos y accesorios, pinturas, etc, deberán ser presentadas para su aprobación, por la Contratista, al Proyectista y a la Inspección de Obra.

- b. Las pruebas y ensayos de los materiales, instalaciones y estanqueidad del edificio serán comunicadas previamente por la Contratista, al Proyectista y a la Inspección de Obra para su evaluación y aprobación.
- c. La empresa contratista deberá presentar estudio de suelos, planos y memoria de cálculo definitivos de la estructura de H°A°.
- d. La empresa contratista deberá efectuar sus propios balances y cálculos termo mecánicos, eléctricos, de gases y sanitarios, debiendo considerar el proyecto como una base mínima para su cálculo.

5. Normativas de Seguridad:

El proyecto responde a la normativa vigente sobre Seguridad. Cuenta con Salidas de Emergencia que llevan hacia lugares seguros como solicita el Decreto reglamentario 351/79. En Hall de Público, Esperas y Circulaciones Públicas y Técnicas se deberá contar con Planos de evacuación indicando vías de escape, Teléfonos Útiles, matafuegos indicando ubicación y tipo.

6. Cuadro de Superficies

SUPERFICIE DEL TERRENO

Superficie del Terreno 795,50 m²

SUPERFICIE A CONSTRUIR

Superficie Cubierta a Construir..... 421,28 m²

Superficie Semicubierta a Construir..... 60,42 m²

Superficie total a construir 481,70 m²

SUPERFICIE LIBRE.

Superficie Libre..... 313,80 m²

SILUETA DE SUPERFICIES:

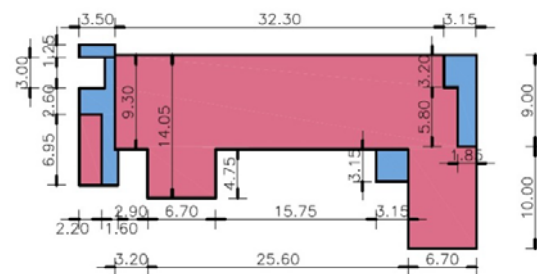

■ SUPERFICIE CUBIERTA 421,28m²

■ SUPERFICIE SEMI CUBIERTA 60,42m²

Arq° Roberto E. Alvarez
PROYECTISTA

La Plata, 3 de Junio de 2021.-



GOBIERNO DE LA PROVINCIA DE BUENOS AIRES
2021 - Año de la Salud y del Personal Sanitario

Hoja Adicional de Firmas
Memoria Descriptiva

Número:

Referencia: EX-2021-12982732- -GDEBA-DPTLMIYSPGP - Construcción Caps en Municipio de L.N.Alem - Memoria

El documento fue importado por el sistema GEDO con un total de 12 pagina/s.